

बार्षिक स्थिति प्रतिवेदन
ANNUAL STATUS REPORT

आ.व. २०७९ / २०८०



MANANG DISTRICT HOSPITAL

Chame, Manang

अस्पताल व्यवस्थापन समितिका अध्यक्षको सन्देशः

मनाङ जिल्ला अस्पताल २०४६ सालमा निर्माण सम्पन्न भई निरन्तर सेवा प्रदान गरिरहेको छ । हिमाली भेगको विकट भौगोलिक क्षेत्रका जनतालाई प्राथमिक तथा उपचारात्मक सेवा दिने उद्देश्यले २०४६ साल फाल्गुन १९ गते तत्कालिन श्री ५ बडामहारानी ऐश्वर्य बाट उद्घाटन भै संचालनमा आएको यस अस्पताल २०७५ मा गण्डकी प्रदेश अन्तर्गत रही संचालन हुदै आएको छ। विकट हिमाली क्षेत्रमा अवस्थित यस मनाङ जिल्ला अस्पताल साहसिक पदयात्राको प्रवेशद्वार चामेमा अवस्थित रहेकोले विदेशी तथा स्वदेशी पर्यटकलाई पनि स्वास्थ्य सेवा प्रदान गरि रहेको छ साथै प्रत्येक वर्ष लेक लागेर अकालमा हुने मृत्युदर घटाउन पनि यस अस्पतालको निकै ठुलो भुमिका छ ।

स्थापनाकाल देखिनै विभिन्न आरोह अवरोह पार गर्दै आएको यस अस्पतालको नेपालमा संविधान २०७२ मा उल्लेख भएको प्रत्येक नागरिकलाई राज्यबाट आधारभुत स्वास्थ्य सेवा निशुल्क प्राप्त गर्ने हकको आधारमा प्रदान गरिने सेवा लगायत, मातृशिशु मृत्युदर घटाउनको लागि गरिएको सरकारको निति अनुरूप सेवा प्रदान गर्दै आएको, अस्पतालमा क्रमस सेवा लिने नागरिकको संख्यामा बृद्धि हुदै आएको छ जसलाई यस प्रतिबेदनमा समावेश गरिएको सेवाग्राहीले सेवा लिएको आँकडाले पुष्टी गर्दछ ।

एउटा सरकारी अस्पताललाई व्यवस्थापन गरि संचालन गर्नका लागि सहज छैन ।अस्पताल भवन, स्टाफ क्वार्टर लगायतका भौतिक पूर्वधारको कमि, जनशक्तिको अभाव, बिधुतको अभाव र विषम मौसम तथा प्राकृतिक प्रकोप लगायतका समस्याले अस्पताल व्यवस्थापनमा चुनौती दिदै आइरहेको छ । यी चुनौतीका बाबजुद पनि हामीले अस्पतालको सेवा प्रवाह निरन्तर गरि अस्पतालको सेवामा समयानुकुल रुपमा आधुनिकीकरण गर्ने र सेवाको दायरालाई थप बिस्तार गर्ने काम गर्दै आएका छौ ।

गत आर्थिक वर्ष २०७९/८० मा हामीले यस जिल्ला अस्पतालको भवन निर्माणको कामलाई तिब्रता दिन सफल भयौं । साथै अस्पतालमा *high frequency Xray machine with CR system* को व्यवस्था गरी अस्पतालको xray सेवालार्ई आधुनिकीकरण गर्ने सवालमा यो एउटा कोशेढुंगा बनेको छ । यस्तै अस्पतालमा हामीले *OCMC* कार्यक्रमलाई निरन्तरता दिएका छौ । अस्पतालमा भएको *Oxygen plant* मा *pipeline* जडान गर्ने काम सम्पन्न भयो । यस आर्थिक वर्षमा सुरक्षित गर्भपतन सेवा लिने संख्यामा पनि बृद्धि भएको छ ।

अन्त्यमा, विभिन्न महामारी, प्राकृतिक प्रकोप र विषम मौसममा पनि अनवरत रुपमा सेवा दिन सहयोग गर्ने अस्पताल व्यवस्थापन समितिका सदस्यहरु, अस्पतालका चिकित्सक तथा सम्पूर्ण कर्मचारीहरु, नागरिक सहयोग समुह, सुरक्षाकर्मी लगायत सबैलाई हार्दिक धन्यवाद ज्ञापन गर्दछु। अस्पतालको बार्षिक गितिविधिलाई संकलन गरि अस्पतालको आ.ब. २०७९/८० को बार्षिक प्रतिबेदन तयार पार्नु भएकोमा सम्पूर्ण टोलीलाई हार्दिक धन्यवाद व्यक्त गर्दछु ।

सुनिता घले
अध्यक्ष

अस्पताल प्रमुखको साराशः

गण्डकी प्रदेश मनाङ जिल्ला चामे गाउँपालिका वडा नं. ०४ माडामा अवस्थित मनाङ अस्पतालको आर्थिक वर्ष २०७९/८० को वार्षिक स्थिति प्रतिवेदन तयार गरि प्रस्तुत गर्न पाउँदा खुशी लागेको छ । विगत तीन आ.व. को अन्तरङ्ग, बहिरङ्ग र ईमर्जेन्सी सेवाहरूको तुलानात्मक कार्य सम्पादन प्रतिवेदनमा समावेश गरिएको छ । जसबाट अस्पतालको विगत वर्षदेखि वर्तमान सम्मको स्थितिको मूल्याङ्कन गर्न सकिन्छ ।

१५ शैया को रूपमा संचालित यस अस्पताललाई अब २५ शैयाको अस्पतालको रूपमा स्तरउन्नति गरि विशेषज्ञ सेवा दिने गरि निर्माण तथा स्तरउन्नतिको काम भैइरहेको छ । आ.व. २०७९/८० मा अस्पतालमा संचालित पुराना सेवालाई निरन्तरता दिनका साथै निम्न सेवाहरू थप गरिएको छ र अन्य बिरामीहरूको संख्यामा पनि वृद्धि भएको छ :-

- एकद्वार संकट व्यवस्थापन केन्द्रको सेवा निरन्तरता
- सुरक्षित गर्भपतन सेवा
- Xray with CR system
- Oxygen plant with pipeline installation

आर्थिक वर्ष २०७९/८० मा हामीले यस जिल्ला अस्पतालको भवन निर्माणको कामलाई तिब्रता दिन सफल भयौं । अस्पतालमा *high frequency Xray machine with CR system* को व्यवस्था गरी अस्पतालको xray सेवालाई आधुनिकीकरण गर्ने सवालमा यो एउटा कोशेहुंगा बनेको छ । यस्तै अस्पतालमा हामीले *OCMC* कार्यक्रमलाई निरन्तरता दिएका छौं । अस्पतालमा भएको *Oxygen plant* मा *pipeline* जडान गर्ने काम सम्पन्न भयो । यस आर्थिक वर्षमा सुरक्षित गर्भपतन सेवा लिने संख्यामा पनि वृद्धि भएको छ ।

यस अस्पतालको सुधारको एजेण्डामा प्रत्यक्ष अप्रत्यक्ष रूपमा सहयोग गर्नुहुने माननीय सभासदहरू, अस्पताल व्यवस्थापन समितिका अध्यक्ष ज्यू लगायतका पदाधिकारीहरू, नागरिक समाज, स्थानिय जनप्रतिनिधिहरू, महिला स्वास्थ्य स्वयंसेविकाहरू प्रति आभार प्रकट गर्न चाहान्छु। अस्पतालको सेवा थप सुधार गर्दै अस्पतालको सेवामा निरन्तर खटिरहनु भएका सम्पूर्ण चिकित्सकहरू, स्वास्थ्यकर्मीहरू एवम् प्रशासनिक कर्मचारीहरू प्रति हार्दिक आभार व्यक्त गर्न चाहान्छु ।

अन्त्यमा अस्पतालको व्यवस्थापन तथा संचालनमा उपल्लो निकायबाट समन्वयकारी भूमिका तथा सहयोग गर्नुहुने, नेपाल सरकार स्वास्थ्य तथा जनसंख्या मन्त्रालय, गण्डकी प्रदेश सामाजिक विकास तथा स्वास्थ्य मन्त्रालय, स्वास्थ्य निर्देशनालय, प्रदेश स्वास्थ्य आपूर्ति तथा व्यवस्थापन केन्द्र, स्वास्थ्य कार्यालय मनाङ, चामेगाउँपालिकाको कार्यालय, निक साईमन ईन्स्टिच्यूड लगायत अन्य संघसंस्थाहरू प्रति हार्दिक आभार व्यक्त गर्न चाहान्छु । आगामी दिनहरूमा पनि निरन्तर सहयोगको अपेक्षा गर्दछु ।

धन्यवाद ।

डा. भारती मेहता
नि.मे.सु.

प्रतिवेदनको साराशः

सिमान्तकृत, अल्पसंख्यक, पछाडि परेका जनसमुदाय, अति गरिब, गरिब, अपाङ्ग, जेष्ठ नागरिक सबैलाई स्वास्थ्य सेवाको सहज पहुँच उपलब्ध गराउनु सरकारी स्वास्थ्य संस्थाको प्रमुख दायित्व हो। त्यसै गरि सबै नागरिकलाई गुणस्तरिय स्वास्थ्य सेवा उपलब्ध गराउनु अर्को दायित्व हो र यस जिल्ला अस्पतालले कोभिड-१९ उपचार केन्द्रमा शुन्य मृत्युदर कायम राख्न सफल भएको छ भने जिल्ला भरिका अन्य स्वास्थ्यसंस्थाहरूको लागि प्रेषण केन्द्रको रुपमा सेवा प्रदान गरिरहेको छ ।

विगत वर्षहरूको तथ्याङ्कको तुलना गर्दा यस जिल्ला अस्पतालबाट समग्र सेवा लिने विरामीहरूको संख्या बढी रहेको देखिन्छ । बहिरङ्ग (OPD) विभागमा आ. ब. ०७७/७८ मा १४९२, आ .ब . ०७८/७९ मा २४२६ र आ. ब. ०७९/८० मा २८३० जनाले सेवा लिएको देखिन्छ भने अन्तरङ्ग (Indoor) विभागमा सेवा लिने विरामीहरू आ.ब ०७८/७९ मा १४८ थियो भने यो आर्थिक वर्षको अघिल्लो वर्षको तुलनामा Indoor सेवा लिने विरामीको संख्या घटेको देखिन्छ । यो आ. ब . ०७९/८० मा जम्मा Indoor सेवा लिने विरामीको संख्या ९६ देखिन्छ । Average length of stay १.८ देखिन्छ र Bed occupancy rate १८.८ रहेको देखिन्छ ।

अस्पतालमा भर्ना भएका विरामीको मृत्युदर शुन्य छ भने प्रयोगशाला सेवा लिने विरामीको संख्या आ. ब २०७९/८० मा ५८७ देखिन्छ । यो आ. ब मा X-ray सुविधा लिने विरामीको संख्या १६ जना रहेको देखिन्छ ।

आ.ब.०७९/८० मा ५६२ जना विरामीले आकस्मिक सेवा लिएको देखिन्छ । जस मध्ये महिला १४७ र पुरुष ४१५ रहेका छन् । त्यसै गरि ९६ जना विरामीले भर्ना भएर उपचार सेवा लिएको देखिन्छ जस मध्ये महिला ३७ र पुरुष ५९ छन् । आ.ब. २०७९/८० मा सुरक्षित गर्भपतन तथा एकद्वार व्यवस्थापन केन्द्रबाट दिइने सेवालाई निरन्तरता दिइएको छ ।

तथ्याङ्किय विश्लेषण गरि हेर्दा अस्पतालमा क्रमश सुधार हुदै आएको देखिन्छ । कुशल नेतृत्व तथा व्यवस्थापन, जनशक्तिको टिम, आवश्यक मेशिन तथा उपकरणहरू क्रमश उपलब्ध हुदै जानु, बजेटको उपलब्धता आदि कारणले यस मनाङ जिल्ला अस्पतालले क्रमश गुणस्तरिय सेवा प्रवाहमा सुधार गरिरहेको छ । प्रदेश सरकार सामाजिक विकास तथा स्वास्थ्य मन्त्रालय , गण्डकी प्रदेशबाट यो मनाङ जिल्ला अस्पताललाई गुणस्तरिय स्वास्थ्य सेवा उपलब्ध गराउन समय समयमा माननीय मन्त्रीज्यु , सचिब ज्यु , स्वास्थ्य निर्देशनालयका निर्देशकज्यु , मन्त्रालयका जनस्वास्थ्य तथा चिकित्सासेवा प्रमुख ज्युको प्रत्यक्ष अनुगमन तथा निर्देशन प्राप्त हुदै आएको छ । जसको प्रभावले अस्पताललाई चाहिने आवश्यक मेशिन तथा उपकरण औजार तथा सामग्रीको लागि बजेट व्यवस्था तथा त्यसको कार्यान्वयनको लागि सामाजिक विकास मन्त्रालयबाट कार्यविधिको व्यवस्थाले मेशिन औजार उपकरणहरू व्यवस्थापन गर्न समयमै सम्भव भएको छ । आगामी दिनहरूमा अस्पतालले आन्तरिक व्यवस्थापनको माध्यमबाट सेवामा थप गुणस्तर कायम गरि सेवाग्राही नागरिकलाई थप सन्तुष्टी तुल्याउदै जाने छ ।

प्रतिवेदनको सूचि

१. पृष्ठभूमि	१
२. स्थिति विश्लेषणको उद्देश्य	१
३. स्थिति प्रतिवेदन निर्माण प्रक्रिया	१
४. अस्पताल व्यवस्थापन समितिका पदाधिकारीहरु	२
५. दरबन्दी चार्ट (Oraganogram):	२
६. नागरिक वडापत्र	३
७. अस्पतालको जनशक्ति विवरण (Human Resoures)	४,५
८. हाल अस्पतालको सेवा भवन र जमिन	६
९. अस्पतालमा उपलब्ध मेसिन तथा उपकरणहरु	६,७
१०. कुल बजेट तथा खर्च विवरण	७
११. अस्पताल शैया.....	८
१२. अस्पतालमा उपलब्ध सेवाहरु	८
१३. अस्पतालको सुचकाङ्क (Status of major indicator):	९,११
१४. Top Ten Morbidity (२०७९/८०)	१२
१५. प्रमुख उपलब्धी	१३
१६. समस्या तथा चुनौतीहरु	१३
१७. समस्या र चुनौती सामना गर्न गरिएका प्रयासहरु	१३
१८. सिकेका पाठहरु	१४
१९. आगामी कार्य योजनाहरु	१४
२०. निष्कर्ष	१४
२१. आ.ब. २०७९/८० मा संचालन गरिएका विभिन्न कार्यक्रमको तस्बिरहरु	१५,१७

वार्षिक स्थिति प्रतिवेदन (Annual Status Report)

१. पृष्ठभूमि

२७२० मिटरको उचाईमा रहेको यो मनाङ जिल्ला अस्पताल यस जिल्ला भरिको प्रेषण केन्द्र हो । वि.स. २०४६ सालमा पूर्व बडा महारानी श्री एश्वर्य राज्य लक्ष्मी देवी शाह द्वारा उदघाटन भई नियमित सेवा प्रवाह गरिरहेको छ । थोरोङ पास, काङ्ला पास तथा तिलिचो ताल पद मार्गको फेदीमा रहेको हुनाले वर्षेनी लेक लागेका विरामीहरूको नियमित उपचार गरिन्छ । धेरै उचाईमा रहेको हुदाँ भविष्यमा High Altitude सँग सम्बन्धित अनुसन्धान केन्द्रको रूपमा विकास गर्न सकिने सम्भाव्यता छ ।

२.स्थिति विश्लेषणको उद्देश्य

हरेक वर्ष सरकारी स्वास्थ्य संस्थामा सरकारले लगानी गरेको हुन्छ । लगानी गरे अनुरूपको परिमाण पाउन सकियो सकिएन ? स्वास्थ्य संस्थाको वास्तविक स्थिति के छ ? जनशक्ति, आवश्यक बजेट, मेसिन तथा उपकरणहरूको व्यवस्थापन भए नभएको थाहा पाई समयमै कार्य योजना बनाई कार्यान्वयन गर्नु पर्ने हुन्छ । अतः स्वास्थ्य संस्थाको वास्तविक अवस्था बुझि समस्याहरूको समयमै पहिचान गरि त्यसको समाधानको कार्ययोजना बनाइ कार्यान्वयन गर्दै अगाडि बढ्नु स्थिति विश्लेषणको उद्देश्य हो ।

३.स्थिति प्रतिवेदन निर्माण प्रक्रिया

अस्पतालमा रहेको विभिन्न शाखा प्रमुखहरूको सहभागितामा आ.व.२०७९/८० मा अस्पतालले गरेको कार्य सम्पादनहरू संकलन, उदाहरणिय राम्रा कामहरूको संकलन, सेवाहरूको तथ्याङ्क, सेवाहरूको संचालनमा आइपरेका कठिनाइहरू समस्या समाधानका उपायहरूको बारेमा व्यापक छलफल गरि यो वार्षिक स्थिति प्रतिवेदन तयार पारिएको छ ।

४.अस्पताल व्यवस्थापन समितिका पदाधिकारीहरु

- सुनिता घले- अध्यक्ष
- लोकेन्द्र बहादुर घले - सदस्य
- छिरिङ धोर्जे लामा - सदस्य
- केशर बहादुर वि.क.- सदस्य
- सुक बहादुर परियार- सदस्य
- डिमा ल्हमु गुरुङ- सदस्य
- विममाया गुरुङ- सदस्य
- डा. भारती मेहता- सदस्य सचिव

५. दरबन्दी चार्ट (Oraganogram): (जम्मा दरबन्दी संख्या : १८)

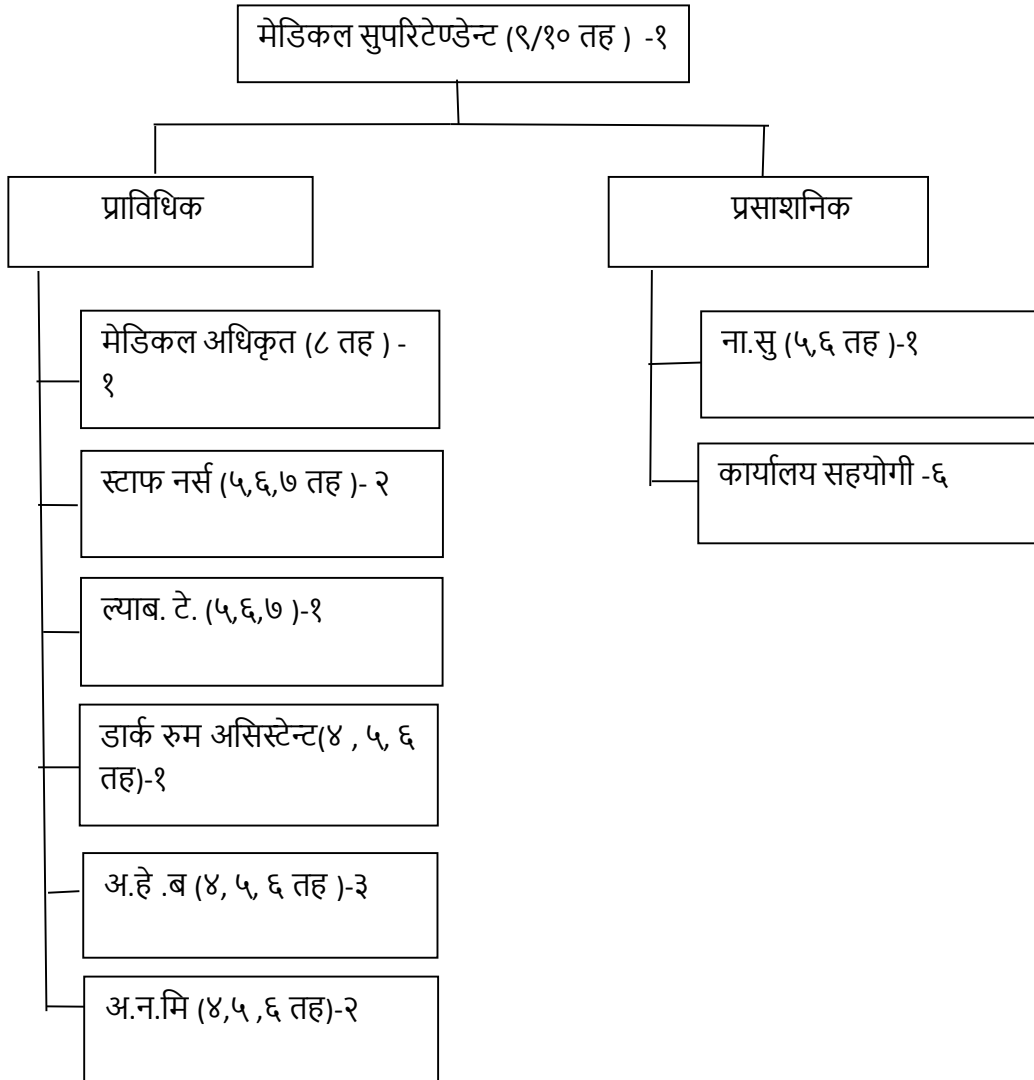

६. नागरिक वडापत्र

<p style="text-align: center;">  प्रदेश सरकार सामाजिक विकास मन्त्रालय स्वास्थ्य निर्देशनालय जिल्ला अस्पताल मनाङ नागरिक वडापत्र गण्डकी प्रदेश </p>						
सि.नं.	प्रदान गरिने सेवा	सेवा प्राप्ति पुर्याउनु पर्ने प्रक्रिया	सेवा लिने समय तथा शुल्क	शुल्क	निम्नेवार शाखा/पदाधिकारी	उम्दी सुन्ने अधिकारी
१	बाल स्वास्थ्य क) बाल रोगको एकिकृत व्यवस्थापन • श्वास प्रवास रोग • फाटापछाला • कुपोषण • दादुरा • कामको संक्रमण • अन्य बाल रोगहरू	अस्पतालमा आई नाम दर्ता गर्नुपर्ने	नि:शुल्क	१०-३ बजे सम्म	अ.हे.ब./अ.न.मी./हे.अ./स्टाफनर्स/मे.अ.	कार्यालय प्रमुख
	ख) राष्ट्रिय खोप कार्यक्रम • वि.सि.जी. • डि.पि.टी./हेप.बी./हिव • पोषियो • दाबुरा एफ.आई.पि.भी. • पि.सि.भी. • टि.डी	प्रत्येक महिना संचालन हुने खोप क्लिनिकमा आउनुपर्ने प्रत्येक महिनाको ४ गते	नि:शुल्क	तुरुन्तै	अ.हे.ब./अ.न.मी.	कार्यालय प्रमुख
२	पोषण कार्यक्रम • २ वर्ष मुनिका बच्चाहरूको वृद्धि अनुगमन • भिटामिन ए तथा जुकाको औषधीबाट उपचार • गर्भवती महिलालाई आईरन चक्की तथा जुकाको औषधी वितरण • सुत्केरी आमाहरूलाई आईरन चक्की तथा भिटामिन ए वितरण	अस्पतालमा आई नाम दर्ता गर्नुपर्ने	नि:शुल्क	१०-३ बजे सम्म	अ.हे.ब./अ.न.मी./हे.अ./स्टाफनर्स/मे.अ.	कार्यालय प्रमुख
३	परिवार नियोजन सेवा अस्थायी साधन वितरण/परामर्श • कण्डम, पिल्स, डिपोज, आई.यु.सी.डी, इम्प्लान्ट	अस्पतालमा आई नाम दर्ता गर्नुपर्ने	नि:शुल्क	१०-३ बजे सम्म	अ.हे.ब./अ.न.मी./हे.अ./स्टाफनर्स/मे.अ.	कार्यालय प्रमुख
	स्थायी बन्ध्याकरण/परामर्श • पुरुष बन्ध्याकरण (भ्यासेक्टोमी) • महिला बन्ध्याकरण (मिनिल्याप)	अस्पतालमा आई नाम दर्ता गर्नुपर्ने	नि:शुल्क	१०-३ बजे सम्म	मे.अ.	कार्यालय प्रमुख
४	सुरक्षित मातृत्व • ४ पटक गर्भवती जाँच • जुकाको औषधी तथा आईरन चक्की, फोलिक एसिड चक्की, क्याल्सीयम चक्की वितरण टि.डी. खोप	अस्पतालमा आई नाम दर्ता गर्नुपर्ने	नि:शुल्क	आवश्यकता अनुसार	अ.न.मी./स्टाफ नर्स	कार्यालय प्रमुख
	आमा सुरक्षा कार्यक्रम • अस्पतालमा सुरक्षित सुत्केरी सेवा • सुत्केरी तथा मञ्जनात शिशु जाँच	अस्पतालमा आई नाम दर्ता गर्नुपर्ने	नि:शुल्क	१०-३ बजे सम्म	अ.न.मी./स्टाफ नर्स	कार्यालय प्रमुख
५	रोग नियन्त्रण कार्यक्रम • श्वस्रोगको निदान तथा ट्ट्स विधि अनुसारको औषधी वितरण • कुष्ठरोगको निदान तथा उपचार • एच.आई.बी./एड्स तथा वीन रोगको परामर्श तथा उपचार (पाठेघरको मुखको जाँच)	अस्पतालमा आई नाम दर्ता गर्नुपर्ने	नि:शुल्क	१०-३ बजे सम्म	आ.हे.ब./अ.न.मी./हे.अ./स्टाफनर्स/मे.अ.	कार्यालय प्रमुख
	प्रयोगशाला सेवा • खकार जाँच • दिसा, गिसाब तथा रगत परिक्षण • गर्भ रहेको वा नरहेको जाँच • एक्स-रे • यू.एस.जी	आवश्यक नमुनाहरू लिई दर्ता गर्नुपर्ने	अस्पताल व्यवस्थापन समितिले तोके बमोजिमको शुल्क	१०-३ बजे सम्म	न्या.टे./स्था.अ.	कार्यालय प्रमुख
	अन्य सेवा • दन्त सेवा • बिरामी भर्ना तथा उपचार • प्लाष्टर लगाउने • माइजर सर्जरी • सेटिको ग्ल्यास केश • मादक पदार्थ सेवन परिक्षण • पोष्टमार्टम	अस्पतालमा आई नाम दर्ता गर्नुपर्ने	नेपाल सरकार र अस्पताल व्यवस्थापन समितिले तोके बमोजिमको शुल्क	आवश्यकता अनुसार	आ.हे.ब./अ.न.मी./हे.अ./स्टाफनर्स/मे.अ.	कार्यालय प्रमुख
	आकस्मिक सेवा		नि:शुल्क	२४औं घण्टा	अ.हे.ब./अ.न.मी./हे.अ./स्टाफनर्स/मे.अ.	कार्यालय प्रमुख
	नि:शुल्क औषधी वितरण	बिरामी पुर्जा हुन अनिवार्य	नि:शुल्क	१०-३ बजे सम्म	अ.हे.ब./अ.न.मी./हे.अ./स्टाफनर्स/मे.अ.	कार्यालय प्रमुख

३: बहिरंग सेवा १०-३ बजे सम्म उपलब्ध हुनेछ, ३-५ बजे सम्म प्रशासनिक तथा अगिलेख तथा प्रतिवेदन बन्धी हुनेछ ।

२० सै घण्टा इमरजेन्सी सेवा उपलब्ध छ ।

७) अस्पतालको जनशक्त विवरण (Human Resources): स्थायी जनशक्ति

क्र.स	पद	तह	स्वीकृत संख्या	पदपूर्ति	रिक्त संख्या	नाम	कैफियत
१	मेडिकल सुपरिटेण्डेन्ट	९/१०	१	०	१	-	
२	मेडिकल अधिकृत	८	१	१	०	डा भारती मेहता	
३	हेल्थ असिस्टेन्ट	५,६,७	०	१	-	रहमत अन्सारी	
३	स्टाफ नर्स	५,६,७	२	२	०	विना पौडेल उषा महतो	हाल अध्ययन बिदामा रहेको
४	ल्याब. टे. (५,६,७)-१	५,६,७	१	१	०	सबिना ओझा	
५	डार्क रुम असिस्टेन्ट	४,५,६	१	०	१	-	
६	अ.हे.ब	४,५,६	३	२	१	अबिन्द्र रजक सुनिल बि.क	
७	अ.न.मि	४,५,६	२	०	२	-	
८	ना.सु	५,६	१	०	१	-	
९	कार्यालय सहयोगी		६	०	६	-	
	जम्मा		१८	७	१२		

छात्रवृत्ति करार :

क्र.स	पद	तह	कार्यरत संख्या	नाम	कैफियत
१	मेडिकल अधिकृत	८	३	डा सुनिल भित्रकोटि डा राजकुमार चोचांगी डा आयुस अधिकारी	

सेवा करार अन्तर्गत :

क्र.स	पद	तह	स्वीकृत संख्या	पदपूर्ति	रिक्त संख्या	नाम	कैफियत
१	मेडिकल अफिसर	८	१	१	०	डा बनिता बास्तोला	
२	मेडिकल रेकर्डर	५	१	१	०	विशाल वस्याल	
३	स्टाफ नर्स	५	३	३	०	मनिता रानाभाट प्रमिला वि.क . पुर्णिमा कुँवर	
४	हेल्थ असिस्टेन्ट	५	१	१	०	रसु थापा	
५	रेडियोग्राफर	५	१	१	०	लाकज्या साम्देन घले	
६	फार्मसी सहायक	५	१	१	०	सबिना पाठक	
	जम्मा		८	८	०		

करार सेवा अन्तर्गत :

क्र.स	पद	तह	स्वीकृत संख्या	पदपूर्ति	रिक्त संख्या	नाम	कैफियत
१	कार्यालय सहयोगी	-	६	६	०	विवेक वराम कुमारी गुरुड नानुमाया गुरुड सन्तमाया गुरुड मनकुमारी गुरुड आशिष तामाड	
२	हलुका सवारी चालक	-	१	१	०	रेशम गुरुड	

८. हाल अस्पतालको सेवा भवन र जमिन

- अस्पतालको आफ्नै जमिन ४३.१०.०३ रोपनीमा फैलिएको छ ।
- अस्पतालको १ तले अन्तरङ्ग बहिरङ्ग र ईमर्जेन्सि सेवा भवन छ ।
- अस्पतालको १ तले प्रयोगशाला र X- Ray भवन तथा छुट्टै पोष्टमार्टम भवन छ ।
- २५ शैयाको २तले भवन निर्माणधिन अवस्थामा छ ।
- १ तले चिकित्सक आवास गृह छ ।
- अस्पतालका स्वास्थ्यकर्मीका लागि आवास गृहको व्यवस्था नभएको ।

९. अस्पतालमा उपलब्ध मेसिन तथा उपकरणहरु:

Laboratory मा

- Biochemistrysemi-auto analyzer
- Na/K Analyzer (non fuctional)
- Cell counter machine
- Binocular microscope
- Coulter Hemogram (non functional)

Radiology मा

- 300 mA stationary X-ray machine (non functional)
- 100mA portable X-Ray machine
- CR machine
- USG machine

Emergency मा

- ECG Machine
- Suction Machine
- Nebulizer Machine
- Cardiac Monitor
- Oxygen Concentrator

ICU मा

- Defibrillator
- Suction Machine
- X-Ray
- Patient Monitor
- Infusion Pump
- Oxygen concentrator
- Ventilator

SNCU मा

- Baby radiant warmer
- Incubator/phototherapy
- Cardiac monitor
- Electric vaccum extractor machine
- Suction machine/ penguin machine
- Bag and mask ventilator machine
- Intubation sets

Operating Budget For FY 2079/80

Budget	Budget Allocated	Budget Released	Budget Expenditure	प्रगति	
				वित्तीय %	भौतिक %
Capital	6,15,00,000/-	3,66,49,318/-	3,66,49,318/-	59.59	70
Recurrent	4,63,86,000/-	2,26,06,740.44/-	2,26,06,740.44/-	48.73	58
Total	10,78,86,000/-	5,92,56,058.44/-	5,92,56,058.44/-	55	68

११. अस्पताल शैया:

Description	Total
Sanctioned Beds (Government)	15
Sanctioned Beds (Development committee)	0
Total operational Beds	10
Emergency beds	4
Total Inpatient beds	4
Maternity beds	2
ICU beds	0
NICU beds	0
Geriatric beds	0
NICU/SNCU beds	0

१२. अस्पतालमा उपलब्ध सेवाहरु :

1. General OPD
2. Emergency service
3. Observation in emergency
4. Indoor
 - General medicine case
 - SNCU
 - Maternity
5. Investigation/ Diagnostic services
 - X-ray
 - USG
 - ECG
 - Laboratory services
6. Pharmacy
 - All medicines are available at free of cost.
7. Safe abortion services
8. Public health programs: Immunization, family planning, CBIMNCI, ANC, Breast care and counselling, TB, PMTMCT
9. OCMC service.

१३. अस्पतालको सूचकाङ्क (Status of major indicator):

Indicators	2077/78	2078/79	2079/80
% of Monthly Report Entered	100	100	100
% of Monthly Report Entered within time	70	100	83
Bed occupancy rate	23	13.1	18.8
Average length of stay	5.2	3.1	1.8
Throughput	17.1	2.6	2.6
Bed turnover interval	16	28.9	12.3

Indicators	2077/78	2078/79	2079/80
Outpatient Sex Ratio (M:F)	929:563	869:1557	1635:1195
Inpatient sex Ratio (M:F)	69:91	142:46	59:37
Deaths within 48 hours of Admission	0	0	0
Deaths after 48 hours of Admission	0	0	0
Average number of radiographic images per day	0.38	0.24	0.04
Average number of laboratory tests per day	5.21	4.8	19.1

Safe abortion:

Indicators	2077/78	2078/79	2079/80
No of CAC (Surgical Abortion)	-	-	2
No of CAC (Medical Abortion)	2	3	4
Proportion of <20 yrs women receiving abortion service	0	100	100
No of abortion complication	1	0	2
Proportion of Long-term contraception among post abortion contraception used	0.5	0	0
No of PAC	1	0	2

Hospital Based One Stop Crisis Management Center (OCMC)

Type of Crime	Total number of cases (New)		
	2077/78	2078/79	2079/080
Sexual Assault	1	1	0
Physical Assault	0	2	0
Domestic Violence	0	1	0
Other	0	0	0
Total	1	4	0

Inpatients Admitted and Discharged in FY 2079/80

Admitted Number			Discharged Number		
Female	Male	Total	Female	Male	Total
37	59	96	35	56	91

Emergency care in FY 2079/80

Age Group	Number			%		
	Female	Male	Total	Female	Male	Total
Up to 14 Yrs	26	53	79	4.62	9.43	14.05
15 to 19 Yrs	15	29	44	2.7	5.16	7.82
20-59 Yrs	95	313	408	16.9	55.69	72.59
60+Yrs	11	20	31	1.95	3.55	5.5
Total	147	415	562	26.17	73.83	100

Hospital Deaths FY 2079/80

S.N.	Causes of Morbidity 2078/79*	Number
1	Number of Maternal Death at Hospital	0
2	Number of Neonatal Death at Hospital	0
3	Number of Perinatal Deaths in hospital	0
4	Number of still births	0
5	Number of early neonatal deaths	0
6	Number of hospital maternal deaths reviewed	0
7	Number of hospital perinatal deaths reviewed	0

14. Top ten Morbidity (2079/80)

Rank	Causes of Morbidity 2079/80	% Among Total OPD Visit	Rank in 2079/80
1	OPD-Morbidity-Orthopaedic Problems-Backache(Muskuloskeletal Pain)	17.1	1
2	Outpatient Morbidity-Other Infected Diseases-Respiratory Tract Infection (URTI) Cases	14.73	2
3	OPD-Morbidity-Cardiovascular & Respiratory Related Problems-Hypertension	14.56	3
4	Pharyngitis	13.51	4
5	OPD-Morbidity-Other Diseases & Injuries-Gastritis (APD)	12.45	5
6	OPD-Morbidity-ENT-infection-Acute Tonsilitis Case	9.42	6
7	Fungal infections	4.77	7
8	Outpatient Morbidity-Skin Diseases-Dermatitis/Eczema Cases	4.7	8
9	Urinary Tract Infection	4.57	9
9	Oral Health Related Problems-Dental Carries Cases	4.14	10
11.	Total patients		2830

१५. प्रमुख उपलब्धी

- आवश्यक सम्पूर्ण औषधीहरू निशुल्क रुपमा उपलब्ध गराईएको ।
- गर्भ परिक्षण तथा USG सेवा दैनिक रुपमा उपलब्ध गराईएको ।
- Autopsy/Medico -legal services उपलब्ध गराईएको ।
- २४ सै घण्टा आकस्मिक सेवा उपलब्ध गराइएको ।
- Xray with CR machine
- Oxygen plant मा pipeline जडान गरिएको ।
- नयाँ अस्पताल निर्माणको निरन्तरता ।
- प्रयोगशालाको क्षमता अभिवृद्धि गरिएको ।
- सुरक्षित गर्भपतन सेवा निरन्तरता ।
- हरेक हप्ताको सोमबार नसर्ने रोग सम्बन्धि निशुल्क स्वास्थ्य जांच सेवा प्रदान गरिएको ।

१६. समस्या तथा चुनौतीहरू

- 3-Phase बिजुलि नहुदाँ प्रयोगशाला तथा रेडियोग्राफी डिपार्टमेन्टमा समस्या
- भौगोलिक जटिलता तथा बाढिपहिरोको प्रकोपले गर्दा औषधी तथा अन्य अत्यावश्यक सामानको ढुवानीमा समस्या
- तालिम प्राप्त जनशक्तिको कमी
- सेवा दिने स्थलमा ठाउँको अभाव रहेको
- स्वास्थ्यकर्मीको लागि आवास भवनको कमी
- विशेषज्ञ सेवा संचालन तथा निरन्तरता

१७ . समस्या र चुनौती सामना गर्न गरिएका प्रयासहरू

- जेनेरेटरको लागि इन्धनको व्यवस्थापन गरिएको र सोलार ब्याकअपको पनि व्यवस्था गरिएको
- सामाजिक विकास मन्त्रालयको समन्वयमा रिक्त दरबन्दीमा पद पूर्ति गरिएको ।
- अस्पतालको नयाँ भवन निर्माण कार्यलाई निरन्तरता दिइएको ।
- स्वास्थ्यकर्मीको लागि आवास भवन निर्माणको लागि बजेट माग गरिएको ।

१८ . सिकेका पाठहरू

- उपलब्ध श्रोत साधनहरूलाई समतामूलक हिसाबले कसरी प्रयोग गर्ने भन्ने सिकियो ।
- अस्पताल व्यावस्थापन समिति, स्थानीय जनप्रतिनिधि र समाजसेवीहरू सँगको समन्वयले यस अस्पतालको सेवा प्रवाहमा गुणस्तरीयता प्रदान गर्न सकिन्छ भन्ने सिकियो ।

१९. आगामी कार्य योजनाहरू

- नवनिर्मित भवनको निरन्तरता
- अस्पतालको क्वाटरको लागि बजेट माग
- स्टोरको व्यवस्थापन
- Nursing station को व्यवस्थापन ।
- Record section को व्यवस्थापन ।
- EMR plan को व्यवस्थापन ।
- आवश्यक फर्निचरको व्यवस्थापन ।
- आवश्यक तालिम कक्ष र तालिमको व्यवस्थापन गर्ने ।
- विशेषज्ञ सहितको जनशक्तिको व्यवस्थापन ।
- सामाजिक सेवा इकाई संचालन गर्ने ।
- सशुल्क फार्मसी संचालन ।
- अस्पतालको लागि एम्बुलेन्स खरिद गर्ने ।

२०.निष्कर्ष

अस्पताल सुधारको अवस्थामा छ । कोभिड-१९ महामारी तथा बाढीपहिरोको प्रकोपमा पनि यस अस्पतालबाट प्रदान गरिने स्वास्थ्य सेवाको गुणस्तरियतामा कुनै कमि आएको छैन साथै २५ शैयाको अत्याधुनिक अस्पताल भवन निर्माणको क्रममा रहेकाले निकट भविष्यमा विशेषज्ञ सहितको सेवा र सल्यक्रिया कक्ष संचालन हुनेछ । स्थानिय नागरिकको स्वास्थ्य संस्था प्रतिको विश्वास बढि रहेको देखिन्छ साथै आन्तरिक व्यवस्थापन पनि प्रभावकारी हुदै गएको देख्न सकिन्छ ।



OCMC सम्बन्धित अभिमुखिकरण कार्यक्रम



नसर्ने रोगहरुको निशुल्क स्वास्थ्य क्लिनिक संचालनबारेको जानकारी ।



पाठेघरको मुखको क्यान्सर स्क्रिनिङ र नसर्ने रोग सम्बन्धी स्वास्थ्य शिविर



25 शैयाको निर्माणधिन अवस्थामा अस्पतालको भवन

तिमिएक्लोछैनौं, हिंसासहेरनबसौं!!!

एकद्वार संकट व्यवस्थापन केन्द्र

(ओ.सी.एम.सी./ OCMC भनेकोकेहो?)

नेपाल सरकारद्वारा लैङ्गिक हिंसापिडितहरूलाई सबै कार्यालयहरूको सहयोगमा आवश्यक सबै पूर्णरूपमा निःशुल्क उपलब्ध गराउन स्थापन भएको केन्द्र हो ।

हिंसा भनेको के हो ?

हिंसा भन्नाले बलात्कार, यौनजन्य दुर्व्यवहार, कुटपिट, मानसिक पिडा, घरेलु हिंसा, बालविवाह मानव बेचबिखनलाई जनाउँदछ ।

केन्द्रबाट उपलब्ध हुने सेवाहरू के-के छन् ?

हिंसामा परेका व्यक्तिहरूलाई आवश्यकताअनुसार केन्द्रबाट निम्न सेवाहरू उपलब्ध हुने छन् ।

- | | |
|-----------------------|---------------------------|
| १. स्वास्थ्य उपचार | २. चिकित्सकीय कानूनी सेवा |
| ३. मनोसामाजिक परामर्श | ४. सुरक्षा |
| ५. आवासगृह | ६. कानूनी उपचार |
| ७. जीविकोपार्जन | ८. पुनर्स्थापना |

तसर्थ यदि तपाईंलाई वा तपाईंको परिवारमा वा छरछिमेकमा कुनै पनि महिला हिंसा तथा बालबालिकामाथि हिंसा भएमा सहयोगका लागि सदरमुकामको अस्पतालमा रहेको एकद्वार संकट व्यवस्थापन केन्द्रमा तुरन्त सम्पर्क गर्नुहोला ।

सम्पर्क गर्ने ठाउँ



प्रदेश सरकार

स्वास्थ्य तथा जनसंख्या मन्त्रालय

स्वास्थ्य निर्देशनालय

मनाङ जिल्ला अस्पताल

चामे, मनाङ

गण्डकी प्रदेश, नेपाल

१. अस्पतालको नाम र ठेगाना: मनाङ जिल्ला अस्पताल चामे

अस्पतालको (OCMC)सम्पर्क व्यक्तिको फोन नं. ९८६१७८५१८८

२. जिल्ला प्रहरी कार्यालय, चामे मनाङ: फोन नं. ०६६-४४०१००

३. मनाङ जिल्ला अस्पताल चामे, मनाङ: फो नं. ०६६-४४०१९७

९८५६०४९११९